

# RODOMUNK INDÚSTRIA COMÉRCIO DE REFORMA DE MÁQUINAS LTDA E RODOGUINDASTE INDÚSTRIA E COMÉRCIO DE MÁQUINAS EIRELI – EPP

## RELATÓRIO MENSAL DE ATIVIDADES Outubro 2020



Documento assinado digitalmente, conforme MP nº 2.200-2/2001, Lei nº 11.419/2006, resolução do Projudi, do TJPR/OE  
Validação deste em <https://projudi.tjpr.jus.br/projudi/> - Identificador: PJXCH C3558 HQ7FG 7954A

## CONTATO

### CURITIBA - PR

Tel.: (41) 3206-2754 | (41) 99189-2968  
Av. Cândido de Abreu, 776, Sala 1306  
Edifício World Business, Centro Cívico  
CEP: 80530-000

### MARINGÁ - PR

Tel.: (44) 3226-2968 | (44) 9 9127-2968  
Av. João Paulino Vieira Filho, 625, Sala 906  
Edifício New Tower Plaza, Torre II, Zona 01  
CEP: 87020-015

### SÃO PAULO - SP

Tel.: (11) 3135-6549 | (11) 98797-8850  
Av. Paulista, nº 302 - 9º Andar  
Ed. José Martins Borges - Bela Vista  
CEP: 01310-000

[www.marquesadmjudicial.com.br](http://www.marquesadmjudicial.com.br)  
[marcio@marquesadmjudicial.com.br](mailto:marcio@marquesadmjudicial.com.br)

## EXCELENTÍSSIMA SENHOR DOUTOR JUIZ DE DIREITO DA 6ª VARA CÍVEL DA COMARCA DE MARINGÁ – ESTADO DO PARANÁ

Dra. Iza Maria Bertola Mazzo

Preliminarmente, cumpre informar que a apresentação do relatório mensal das atividades do devedor ao Juiz, para a devida juntada nos autos de Recuperação Judicial, faz parte do rol de deveres do Administrador Judicial, nos termos do art. 22, inc. II, alínea “c” da Lei 11.101/2005.

O presente relatório reúne e sintetiza as informações referentes ao **mês de outubro de 2020**, das Recuperandas **Rodomunk Indústria, Comércio de Reforma de Máquinas LTDA e Rodoguindaste Indústria e Comércio de Máquinas EIRELI – EPP**, disponibilizadas por meio do escritório contábil denominado ACN Contadores (representado pelo contador Aurélio Azevedo Miranda-CRC/PR 046253/0-2), devendo-se fazer a ressalva de que tais informações apresentadas possuem caráter provisório, visto que ainda podem sofrer alterações até o final do exercício contábil.

As análises e observações apresentadas no presente relatório estão embasadas em informações contábeis, financeiras e operacionais apresentadas pelas Recuperandas, sob as penas do art. 171 da Lei 11.101/2005, bem como nas informações coletadas pela Administradora Judicial por meio da realização de inspeções periódicas nas instalações da empresa, de informações prestadas pelos credores e terceiros interessados, e ainda da análise da movimentação processual.

Referido relatório possui o objetivo de demonstrar ao juízo, aos credores e demais interessados um resumo dos principais fatos ocorridos no período sob análise, primando sempre pela transparência, objetividade e ampla divulgação das informações pertinentes ao processo de recuperação judicial. Este relatório e demais documentos relacionados a presente recuperação judicial estão disponíveis para consulta no **Processo nº 0007530-90.2017.8.16.0017** e no site [www.marquesadmjudicial.com.br](http://www.marquesadmjudicial.com.br).

Por fim, esta Administradora Judicial permanece à disposição para o esclarecimento de eventuais dúvidas remanescentes.

Maringá/PR, 08 de fevereiro de 2021.



**M. MARQUES SOCIEDADE INDIVIDUAL DE ADVOCACIA**

ADMINISTRADORA JUDICIAL

CNPJ Nº 07.166.865/0001-71 | OAB/PR Nº 6.195

Profissional Responsável: **MARCIO ROBERTO MARQUES**

OAB/PR nº 65.066



2020 Marques Administração Judicial RELATÓRIO MENSAL DE ATIVIDADES - Outubro de 2020 GRUPO RODOMUNK



# ÍNDICE

1. SUMÁRIO EXECUTIVO	4
2. ATIVIDADES DA RECUPERANDA	7
3. INFORMAÇÕES OPERACIONAIS	10
4. INFORMAÇÕES FINANCEIRAS	15
5. ENDIVIDAMENTO	26
6. PLANO DE RECUPERAÇÃO JUDICIAL	30
7. INFORMAÇÕES PROCESSUAIS	34
GLOSSÁRIO	46
ANEXOS	48



# 1. SUMÁRIO EXECUTIVO



## Sumário Executivo

ASSUNTO	OBSERVAÇÕES
Atividades das Recuperandas	Haja vista a crise econômica financeira enfrentada pelas Recuperandas, as mesmas defrontam algumas dificuldades frente à pandemia causada pelo Covid-19, tais como novo aumento de expressivo do preço do aço, afetando quase todos os insumos da empresa e necessidade de ampliação de estoque devido ao aumento de prazo de todos os fornecedores. Na busca pela superação das dificuldades supramencionadas, as Recuperandas realizaram nova parceria com garantidor de crédito para clientes corporativos bem como buscam pela transação fiscal com a PGFN afim de regularizar o passivo tributário da empresa.
Informações Operacionais	Pertinente a estrutura societária e organizacional não houve quaisquer modificações em relação ao mês antecedente. No término do mês em apreço, as Recuperandas possuíam o total de 62 (sessenta e dois) funcionários ativos.
Informações Financeiras	As Recuperandas apresentaram aumento de aproximadamente <b>69%</b> no seu <b>Disponível</b> no mês de outubro/2020, afetado, principalmente pelo aumento do saldo da conta <b>Aplicações</b> . No mesmo sentido, a <b>Receita Operacional Bruta</b> teve um acréscimo de aproximadamente <b>51%</b> no mês de <b>outubro/20</b> quando comparado com o mês anterior. Ainda constata-se uma elevação de <b>53,36%</b> nas <b>Despesas Tributárias</b> , tendo como principal causa a elevação observada na conta de <b>ICMS S/Outras</b> na ordem de <b>46%</b> .
Endividamento	As Recuperandas apresentaram relação nominal de credores, em consonância ao art. 51, III LFRJ, na qual perfez o montante total de R\$15.012.497,47. Ademais, a Administradora Judicial apresentou a Relação de Credores elaborada nos termos do art. 7º, §2º, da LFRJ, na qual resultou no importe de R\$10.826.545,58. Outrossim, impende mencionar que o Quadro Geral de Credores ainda não se encontra consolidado.
Plano de Recuperação Judicial	As Recuperandas apresentaram o PRJ no mov. 134, o qual prevê como principais meios de recuperação das empresas, dentre outros, restabelecer sua capacidade de compra de matérias primas, redução drástica das despesas financeiras, em especial, em relação ao pagamento de juros, determinação correta do de capital giro, melhorando a gestão de seu fluxo de caixa, implantação de eficiente sistema de apropriação de custos e despesas operacionais, adoção de novas práticas e procedimentos de gestão comercial.



## Sumário Executivo

ASSUNTO	OBSERVAÇÕES
Informações Processuais	No período sob análise, houve a apresentação do DRE referente ao mês 08/2020 pelas Recuperandas em 01/10/2020. Ainda, as Recuperandas informam que já procederam com a postagem de ofícios expedidos ao movs.2665 e 2666 destinados à Receita Federal e Junta Comercial do Paraná.



## 2. ATIVIDADES DAS RECUPERANDAS

2.1 HISTÓRICO DAS RECUPERANDAS

2.2 RAZÕES DA CRISE ECONÔMICO-FINANCEIRA

2.3 MEDIDAS ADOTADAS PARA A SUPERAÇÃO DA CRISE



Documento assinado digitalmente, conforme MP nº 2.200-2/2001, Lei nº 11.419/2006, resolução do Projudi, do TJPR/OE  
Validação deste em <https://projudi.tjpr.jus.br/projudi/> - Identificador: PJXCH C3558 HQ7FG 7954A

## Atividades das Recuperandas

Haja vista a crise econômica financeira enfrentada pelas Recuperandas, as mesmas defrontam algumas dificuldades frente à pandemia causada pelo Covid-19, tais como novo aumento de expressivo do preço do aço, afetando quase todos os insumos da empresa e necessidade de ampliação de estoque devido ao aumento de prazo de todos os fornecedores. Na busca pela superação das dificuldades supramencionadas, as Recuperandas realizaram nova parceria com garantidor de crédito para clientes corporativos bem como buscaram pela transação fiscal com a PGFN afim de regularizar o passivo tributário da empresa.

## 2.1 HISTÓRICO DAS RECUPERANDAS

A Recuperanda "Rodomunk" iniciou suas atividades em 2001, sendo atualmente considerada referência em tecnologia e segurança, na industrialização, comercialização e reforma de máquinas, equipamentos hidráulicos em geral, bem como na fabricação de implementos rodoviários. Informa que possui diversos aspectos positivos de seus produtos e certificados técnicos importantes, demonstrando um comprometimento com as normas técnicas de produção, qualidade, tecnologia e meio ambiente. Afirma ainda que a comercialização de seus produtos alcança não só o território brasileiro, como também o exterior (países da América do Sul e da África), apresentando seus principais clientes. Já a requerente "Rodoguindaste" foi fundada no ano de 2006, a fim de atender especificamente clientes de pequeno porte que desejavam equipamentos customizados (em pequena quantidade e com configuração fora do padrão), contudo, mantendo o mesmo grau de qualidade e seguindo os princípios éticos, sociais e ambientais.

## 2.2 RAZÕES DA CRISE ECONÔMICO-FINANCEIRA

As Recuperandas afirmam que sofreram com os impactos advindos do ambiente econômico instável que o mercado vivenciou sobretudo nos últimos 03 (três) anos, havendo declínio de faturamento. A principal causa da crise financeira são as dificuldades geradas pelo cenário político-econômico-institucional brasileiro, que impactou diretamente na queda brusca das vendas nos últimos anos, obrigando as Requerentes realizarem operações financeiras junto às instituições financeiras, a fim de fomentar sua operação, bem como submetendo-as aos elevados encargos financeiros impostos, o que gradativamente foi corroendo ainda mais sua vitalidade financeira. Coligado a tais fatores (desaquecimento do mercado e aumento nas taxas de juros), as Requerentes ainda experimentaram um alto índice de inadimplência em relação as vendas realizadas, culminando num agravamento ainda maior de sua crise financeira.

## 2.3. MEDIDAS ADOTADAS PARA A SUPERAÇÃO DA CRISE

### Medidas adotadas:

As principais medidas imediatas que vêm sendo adotadas para a superação da crise informadas pelas Recuperandas são:

- Renegociação de prazos e condições emergenciais com fornecedores causados pela pandemia do Covid-19;
- Conscientização de colaboradores para a adoção de práticas de higiene e proteção contra o Covid-19;
- Retorno gradual da força produtiva da empresa em acordo com as limitações impostas pela prefeitura;
- Reagendamento de entregas e reorganização do calendário de produção levando em conta nova situação de prazos e capacidade produtiva reduzida;
- Reorganização da base de fornecedores para evitar desabastecimento;
- Acordos de prorrogação e reagendamentos de vencimentos de pagamentos à clientes visando a diminuição de inadimplência;
- Campanha comercial de vendas para o agronegócio;
- Novos protocolos de saúde e segurança contra o contágio entre os colaboradores;
- Convênio com laboratório para realização de exames em qualquer funcionário que apresente sinais de gripe;
- Ampliação da equipe comercial;
- Novas parcerias com intuições financeiras;

2020 Marques Administração Judicial RELATÓRIO MENSAL DE ATIVIDADES - Outubro de 2020 GRUPO RODOMUNK





## Atividades das Recuperandas

Haja vista a crise econômica financeira enfrentada pelas Recuperandas, as mesmas defrontam algumas dificuldades frente à pandemia causada pelo Covid-19, tais como novo aumento de expressivo do preço do aço, afetando quase todos os insumos da empresa e necessidade de ampliação de estoque devido ao aumento de prazo de todos os fornecedores. Na busca pela superação das dificuldades supramencionadas, as Recuperandas realizaram nova parceria com garantidor de crédito para clientes corporativos bem como buscam pela transação fiscal com a PGFN afim de regularizar o passivo tributário da empresa.

- Investimento em treinamento para a equipe de vendas, acerca de melhores práticas comerciais;
- Contratação de consultoria específica para o passivo fiscal;
- Qualificação de novos fornecedores;
- Propositura de transação fiscal com a PGFN afim de regularizar o passivo tributário da empresa;
- Parceria com garantidor de crédito para clientes corporativos.

### Principais dificuldades enfrentadas:

As principais dificuldades enfrentadas pelas Recuperandas no período foram:

- Prazos de fornecimento seguem irregulares e imprevisíveis, forçando a empresa a comprar com antecedência e com considerável volume, desgastando o caixa das empresas;
- Cancelamento de pedidos devido à diminuição de crédito bancário, apesar de diversas linhas sendo ofertadas os critérios para liberação dos bancos não costumam aprovar as pequenas e médias empresas, público alvo das Recuperandas;
- Clientes seguem exigindo prazos de entrega incompatíveis com a realidade da empresa, impedindo o total aproveitamento do potencial de vendas;
- Falta de algumas matérias primas no mercado nacional, forçando a troca de fornecedores e gerando ineficiência na cadeia de fornecimento;
- Manutenção do bloqueio via BACENJUD nas contas da empresa por uma instituição financeira;
- Aumento de preço repentino e expressivo do aço, afetando quase todos os insumos da empresa. As mercadorias vendidas não levaram em consideração o reajuste do preço do aço, comprimindo a margem da empresa e dificultando sua recuperação;
- Ampliação do prazo de entrega por parte de toda cadeia de fornecedores de aço, obrigando a empresa ampliar estoques, reprogramar entregas e desgastar fortemente seu caixa visando aplacar esses efeitos;
- Novo aumento de expressivo do preço do aço, afetando quase todos os insumos da empresa. As mercadorias vendidas não levaram em consideração o reajuste do preço do aço, comprimindo a margem de lucro da empresa e dificultando sua recuperação;
- Necessidade de ampliação de estoque devido ao aumento de prazo de todos os fornecedores que atuam com metalurgia.



## 3. INFORMAÇÕES OPERACIONAIS

- 3.1 ESTRUTURA SOCIETÁRIA
- 3.2 ESTRUTURA ORGANIZACIONAL
- 3.3 UNIDADES DE NEGÓCIO
- 3.4 PRINCIPAIS FORNECEDORES E CLIENTES
- 3.5 COLABORADORES



## Informações Operacionais

Pertinente a estrutura societária e organizacional não houve quaisquer modificações em relação ao mês antecedente. No término do mês em apreço, as Recuperandas possuíam o total de 62 (sessenta e dois) funcionários ativos.

### 3.1 ESTRUTURA SOCIETÁRIA

Em outubro de 2020 não foram registradas mudanças na estrutura societária das Recuperandas, tais como: aportes de capital, investimentos em outras sociedades ou qualquer outra movimentação que produza alteração no capital social das empresas. A seguir, apresenta-se um quadro demonstrativo da composição societária das Recuperandas:

#### RODOMUNK INDÚSTRIA, COMÉRCIO E REFORMA DE MÁQUINAS LTDA

Sócio	Nº de Quotas	Valor das Quotas (Em Reais)	Participação
Paulo Francisco Frasson	95.000	95.000,00	95,00%
Lúcia Cristina Velo Frasson	5.000	5.000,00	5,00%
<b>Total</b>	<b>100.000</b>	<b>100.000,00</b>	<b>100,00%</b>

Fonte: Contrato Social e Alterações da Recuperanda

#### RODOGUINDASTE INDÚSTRIA E COMÉRCIO DE MÁQUINAS EIRELI – EPP

Sócio	Nº de Quotas	Valor das Quotas (Em Reais)	Participação
Luís Paulo Frasson	80.000	80.000,00	100,00%
<b>Total</b>	<b>80.000</b>	<b>80.000,00</b>	<b>100,00%</b>

Fonte: Contrato Social e Alterações da Recuperanda

A Recuperanda AOCP possui a seguinte estrutura societária:

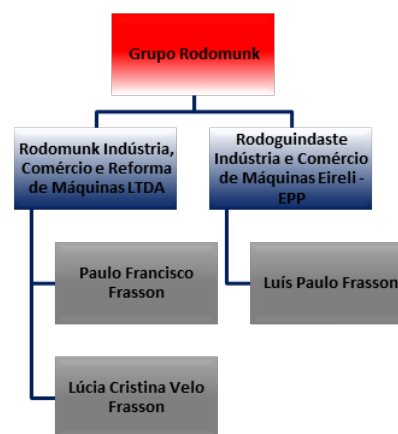

2020 Marques Administração Judicial RELATÓRIO MENSAL DE ATIVIDADES - Outubro de 2020 GRUPO RODOMUNK



## Informações Operacionais

Pertinente a estrutura societária e organizacional não houve quaisquer modificações em relação ao mês antecedente. No término do mês em apreço, as Recuperandas possuíam o total de 62 (sessenta e dois) funcionários ativos.

## 3.2 ESTRUTURA ORGANIZACIONAL

No que tange a estrutura organizacional, as Recuperandas apresentaram na pg. 86 do PRJ juntado aos autos no mov. 134 o organograma da empresa, que segue *infra*:

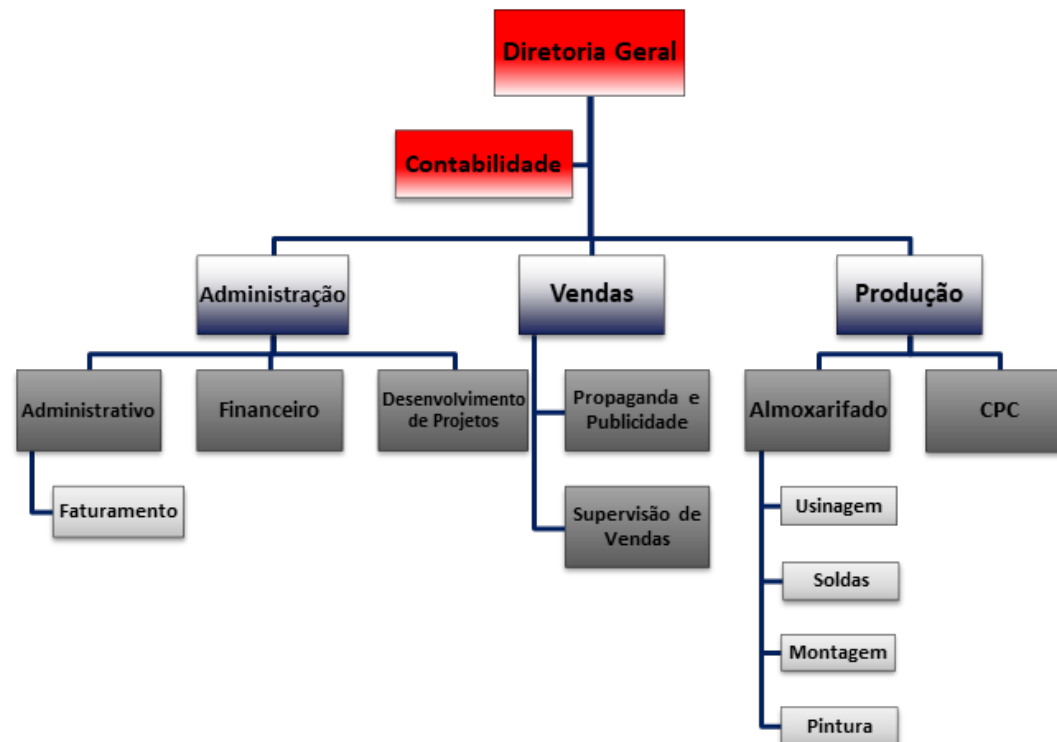

Fonte: Informações obtidas no PRJ apresentado pelas Recuperandas

## 3.3 UNIDADES DE NEGÓCIO

A AOCP possui a seguinte unidade de negócio:

Razão Social	CNPJ	Localidade
Rodomunk Indústria, Comércio e Reforma de Máquinas LTDA	04.335.764/0001-99	Maringá/PR
Rodoguindaste Indústria e Comércio de Máquinas EIRELI EPP	08.377.667/0001-10	Maringá/PR



## Informações Operacionais

Pertinente a estrutura societária e organizacional não houve quaisquer modificações em relação ao mês antecedente. No término do mês em apreço, as Recuperandas possuíam o total de 62 (sessenta e dois) funcionários ativos.

### 3.4 PRINCIPAIS FORNECEDORES E CLIENTES

Os principais FORNECEDORES da Recuperanda no período foram:

Razão Social / Nome	CNPJ / CPF
Aços Favorit Distribuidora LTDA	92.216.209/0001-05
Marvitubos Tubos e Peças Hidráulicas LTDA	56.287.725/0001-67
AçoTubo Indústria e Comércio LTDA	43.919.968/0001-29
Sauer-Danfoss Hidráulica Mobil LTDA	04.529.320/0001-94
Osper Industria de Peças Automotivas LTDA	01.436.693/0001-22
Air Liquid Brasil LTDA	00.331.788/0001-19
Ipiranga Produtos de Petróleo S.A	33.337.122/0041-14
Agel Aneis Gaxetas Equipamentos LTDA	51.938.702/0001-51
Aba Indústria Metalúrgica LTDA	91.397.752/0001-93
Metalquip-Indústria Metalúrgica LTDA	49.529.993/0001-82

Fonte: Informações obtidas com a Recuperanda.

Os principais CLIENTES da Recuperanda no período foram:

Razão Social / Nome	CNPJ / CPF
IG Transmissão e Distribuição de Energia S.A.	04.636.029/0001-15
Nelson Dimas Mesquita	479.050.181-72
Trena Artefatos de Cimento LTDA	11.759.440/0001-43
André Marcos Alves de Campos	07.656.460/0001-11
Indapav Artefatos de Cimento LTDA - ME	11.025.123/0001-01
Silva & Santos Artefatos de Cimento LTDA – ME	08.712.997/0001-14
Thara – Engenharia, Construção Civil e Transportes S/C LTDA - ME	02.697.437/0001-51
R.A. Gomes & Gomes LTDA	08.876.479/0001-36
Sodias Serviços de Munck e Reboques LTDA	13.283.941/0001-21
Wiecheteck Engenharia Elétrica LTDA	77.774.883/0001-11

Fonte: Informações obtidas com a Recuperanda.



## Informações Operacionais

Pertinente a estrutura societária e organizacional não houve quaisquer modificações em relação ao mês antecedente. No término do mês em apreço, as Recuperandas possuíam o total de 62 (sessenta e dois) funcionários ativos.

### 3.5 COLABORADORES

As Recuperandas apresentaram a posição do quadro de funcionários referente ao mês de outubro de 2020, constatando-se variação positiva de 3,33% no seu quadro funcional, conforme apresentado no gráfico seguinte:

FUNCIONÁRIOS	09/2020	10/2020
Quantidade Inicial	61	60
( + ) Admissões	-	5
( - ) Demissões	1	3
Total de Funcionários	60	62
<b>Variação</b>		<b>3,33%</b>

Fonte: Grupo RODOMUNK – Outubro / 2020.

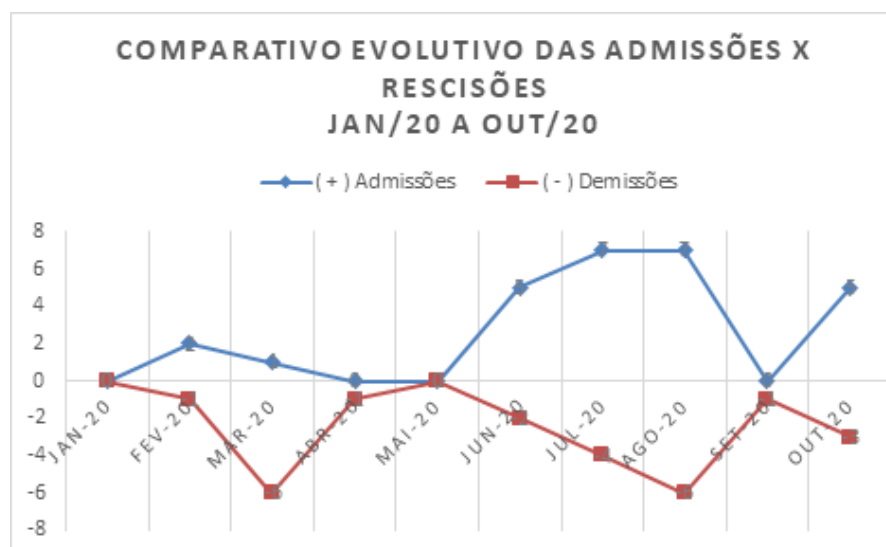

2020 Marques Administração Judicial RELATÓRIO MENSAL DE ATIVIDADES - Outubro de 2020 GRUPO RODOMUNK



## 4. INFORMAÇÕES FINANCEIRAS

- 4.1 BALANÇO PATRIMONIAL
- 4.2 DEMONSTRAÇÃO DE RESULTADO EXERCÍCIO
- 4.3 ÍNDICES FINANCEIROS
- 4.4 ÍNDICES FINANCEIROS



## Informações Financeiras

As Recuperandas apresentaram aumento de aproximadamente **69%** no seu **Disponível** no mês de outubro/2020, afetado, principalmente pelo aumento do saldo da conta **Aplicações**. No mesmo sentido, a **Receita Operacional Bruta** teve um acréscimo de aproximadamente **51%** no mês de outubro/20 quando comparado com o mês anterior. Ainda constata-se uma elevação de **53,36%** nas **Despesas Tributárias**, tendo como principal causa a elevação observada na conta de **ICMS S/Outras** na ordem de **46%**.

### 4.1 BALANÇO PATRIMONIAL

Apresenta-se a posição patrimonial das Recuperandas dos meses de setembro e outubro de 2020. Destacam-se, a seguir, as principais variações ocorridas no período:

GRUPO PATRIMONIAL (valores em R\$)	set-20	out-20	Variação	Ref.:
<b>ATIVO</b>				
<b>Circulante</b>				
Disponível	157.032,34	264.903,09	68,69%	a
Clientes	24.363.033,60	25.289.576,20	3,80%	
Outros Créditos	10.774.928,05	11.068.699,92	2,73%	
Estoques	345.170,44	405.872,87	17,59%	
	35.640.164,43	37.029.052,08	3,86%	
<b>Despesas Pagas Antecipadamente</b>				
Despesas de Meses Seguintes	14.000,00	0,00	0,00%	
	14.000,00	0,00	0,00%	
<b>Não Circulante</b>				
Realizável a Longo Prazo	746,11	746,11	0,00%	
Imobilizado	3.785.647,88	3.785.647,88	0,00%	
Intangível	2.730,00	2.730,00	0,00%	
	3.789.123,99	3.789.123,99	0,00%	
<b>TOTAL DO ATIVO</b>	<b>39.443.288,42</b>	<b>40.818.176,07</b>	<b>3,49%</b>	





## Informações Financeiras

As Recuperandas apresentaram aumento de aproximadamente **69%** no seu **Disponível** no mês de outubro/2020, afetado, principalmente pelo aumento do saldo da conta **Aplicações**. No mesmo sentido, a **Receita Operacional Bruta** teve um acréscimo de aproximadamente **51%** no mês de outubro/20 quando comparado com o mês anterior. Ainda constata-se uma elevação de **53,36%** nas **Despesas Tributárias**, tendo como principal causa a elevação observada na conta de **ICMS S/Outras** na ordem de **46%**.

GRUPO PATRIMONIAL (valores em R\$)	set-20	out-20	Variação	Ref.:
<b>PASSIVO</b>				
<b>Circulante</b>				
Instituições Financeiras	12.005.891,76	12.404.279,09	3,32%	
Empréstimos Particulares	8.241.050,22	8.349.085,83	1,31%	
Fornecedores	5.472.313,88	5.475.969,49	0,07%	
Obrigações Tributárias	3.129.607,43	2.990.536,49	-4,44%	
Obrigações Trabalhistas e Previdenciárias	2.161.455,78	2.183.680,66	1,03%	
Outras Obrigações	14.732.759,50	15.251.376,58	3,52%	
Dividendos, Participações, Juros S/				
Capital Próprio	0,00	0,00	0,00%	
Recuperação Judicial	0,00	0,00	0,00%	
	45.743.078,57	46.654.928,14	1,99%	
<b>Não Circulante</b>				
Obrigações a Longo Prazo	343.033,49	343.033,49	0,00%	
	343.033,49	343.033,49	0,00%	
<b>Patrimônio Líquido</b>				
Capital Social	180.000,00	180.000,00	0,00%	
Reservas de Lucros	0,00	0,00	0,00%	
Lucros ou Prejuízos Acumulados	-6.822.823,64	-6.359.785,56	-6,79%	
	-6.642.823,64	-6.179.785,56	-6,97%	
<b>TOTAL DO PASSIVO</b>	<b>39.443.288,42</b>	<b>40.818.176,07</b>	<b>3,49%</b>	



## Informações Financeiras

As Recuperandas apresentaram aumento de aproximadamente 69% no seu **Disponível** no mês de outubro/2020, afetado, principalmente pelo aumento do saldo da conta **Aplicações**. No mesmo sentido, a **Receita Operacional Bruta** teve um acréscimo de aproximadamente 51% no mês de outubro/20 quando comparado com o mês anterior. Ainda constata-se uma elevação de 53,36% nas **Despesas Tributárias**, tendo como principal causa a elevação observada na conta de **ICMS S/Outras** na ordem de 46%.

## 4.2 DEMONSTRAÇÃO DE RESULTADO EXERCÍCIO

A Demonstração do Resultado do Exercício (DRE), foi elaborada com base no balancete mensal fornecido pelas Recuperandas, para os meses de setembro e outubro de 2020. Destacam-se, a seguir, as principais variações ocorridas no período:

DEMONSTRAÇÃO DO RESULTADO DO EXERCÍCIO	set/20	out/20	Variação	Ref.
RECEITA OPERACIONAL BRUTA	1.647.900,00	2.493.003,57	51,28%	<i>b</i>
(-) DEDUÇÕES DA RECEITA BRUTA	-148.527,40	-215.832,67	45,32%	
CANCELAMENTOS E DEVOLUÇÕES	0,00	0,00	#DIV/0!	
IMPOSTOS INCIDENTES SOBRE VENDAS	-148.527,40	-215.832,67	45,32%	
(=) RECEITA OPERACIONAL LIQUIDA	1.499.372,60	2.277.170,90	51,87%	
(-) CUSTO DOS PRODUTOS/MERCADORIAS/SERVICOS	-1.105.421,69	-1.410.904,91	27,63%	
(=) LUCRO/PREJUÍZO BRUTO	393.950,91	866.265,99	119,89%	
(+/-) DESPESAS OPERACIONAIS	-356.173,24	-403.227,91	13,21%	
DE VENDAS	-49.854,32	-69.651,73	39,71%	<i>c</i>
ADMINISTRATIVAS	-253.917,90	-258.525,82	1,81%	
DESPESAS COM VEÍCULOS	-750,00	0,00	-100,00%	
DESPESAS FINANCEIRAS	-12.825,51	-15.505,78	20,90%	<i>d</i>
DESPESAS TRIBUTARIAS	-38.825,51	-59.544,58	53,36%	<i>e</i>
(-) RECEITAS FINANCEIRAS	0,00	0,00	#DIV/0!	
(=) LUCRO/PREJUÍZO OPERACIONAL LIQUIDO	37.777,67	463.038,08	1125,69%	
OUTROS RESULTADOS OPERACIONAIS	0,00	0,00	#DIV/0!	
RESULTADO ANTES DA CS E IR	37.777,67	463.038,08	1125,69%	
PROVISÃO PARA CONTRIBUIÇÃO SOCIAL	-58.723,75	0,00	-100,00%	<i>f</i>
PROVISÃO PARA IMPOSTO DE RENDA	-102.747,70	0,00	-100,00%	<i>g</i>
(=) LUCRO/PREJUÍZO LÍQUIDO DO EXERCÍCIO	-123.693,78	463.038,08	-474,34%	



## Informações Financeiras

As Recuperandas apresentaram aumento de aproximadamente **69%** no seu **Disponível** no mês de outubro/2020, afetado, principalmente pelo aumento do saldo da conta **Aplicações**. No mesmo sentido, a **Receita Operacional Bruta** teve um acréscimo de aproximadamente **51%** no mês de outubro/20 quando comparado com o mês anterior. Ainda constata-se uma elevação de **53,36%** nas **Despesas Tributárias**, tendo como principal causa a elevação observada na conta de **ICMS S/Outras** na ordem de **46%**.

## NOTAS:

- a) As Recuperandas apresentaram aumento de aproximadamente **69%** no seu **Disponível** no mês de outubro/2020, afetado, principalmente pelo aumento do saldo da conta **Aplicações** que finalizou o mês com um saldo de **R\$ 187,9 mil** contra **R\$ 52,2 mil** do mês anterior refletindo no aumento de aproximadamente **240%**.
- b) A **Receita Operacional Bruta** teve um acréscimo de aproximadamente **51%** no mês de outubro/20 quando comparado com o mês anterior, registrando no mês o valor de **R\$ 2,493 milhão** contra **R\$ 1,647 milhão** no período anterior.
- c) Analisando as **Despesas Operacionais**, verificamos que as **Despesas com Vendas** apresentaram um aumento de aproximadamente **40%** e como principal reflexo, verificamos que a despesa com **Comissões** teve um acréscimo de **60%**, registrando o valor de **R\$ 39,9 mil** contra **R\$ 24,9 mil** no mês anterior.
- d) Da mesma forma verificamos que as **Despesas Financeiras** elevaram **20,9%** em decorrência ao registro de **R\$ 4,01 mil** a título de Encargos Sobre Empréstimos e Financiamentos contra **R\$ 3,51** no mês anterior.
- e) Constata-se uma elevação de **53,36%** nas **Despesas Tributárias**, tendo como principal causa a elevação observada na conta de **ICMS S/Outras** na ordem de **46%**, registrando no mês o valor de **R\$ 50,5 mil** contra **R\$ 34,5 mil** do mês anterior.
- f) Redução em decorrência a contabilização trimestral de **CSLL** ocorrida no mês anterior.
- g) Redução em decorrência a contabilização trimestral de **IRPJ** ocorrida no mês anterior.



## Informações Financeiras

As Recuperandas apresentaram aumento de aproximadamente **69%** no seu **Disponível** no mês de outubro/2020, afetado, principalmente pelo aumento do saldo da conta **Aplicações**. No mesmo sentido, a **Receita Operacional Bruta** teve um acréscimo de aproximadamente **51%** no mês de outubro/20 quando comparado com o mês anterior. Ainda constata-se uma elevação de **53,36%** nas **Despesas Tributárias**, tendo como principal causa a elevação observada na conta de **ICMS S/Outras** na ordem de **46%**.

### 4.3 ÍNDICES FINANCEIROS

Apresentamos os índices obtidos com base nos demonstrativos contábeis apresentados pelo escritório responsável pela contabilidade das Recuperandas. Destacam-se, a seguir, as principais variações ocorridas no período:

#### Índices de Liquidez

INDICADORES FINANCEIROS	FÓRMULA	set-20	Índice	out-20	Índice
Liquidez Corrente	Ativo Circulante	35.654.164,43	0,779	37.029.052,08	0,794
	Passivo Circulante	45.743.078,57		46.654.928,14	
Liquidez Imediata	Ativo Disponível	157.032,34	0,003	264.903,09	0,006
	Passivo Circulante	45.743.078,57		46.654.928,14	
Liquidez Geral	Ativo Circulante + Não Circulante	39.443.288,42	0,856	40.818.176,07	0,869
	Passivo Circulante + Não Circulante	46.086.112,06		46.997.961,63	



## Informações Financeiras

As Recuperandas apresentaram aumento de aproximadamente **69%** no seu **Disponível** no mês de outubro/2020, afetado, principalmente pelo aumento do saldo da conta **Aplicações**. No mesmo sentido, a **Receita Operacional Bruta** teve um acréscimo de aproximadamente **51%** no mês de outubro/2020 quando comparado com o mês anterior. Ainda constata-se uma elevação de **53,36%** nas **Despesas Tributárias**, tendo como principal causa a elevação observada na conta de **ICMS S/Outras** na ordem de **46%**.

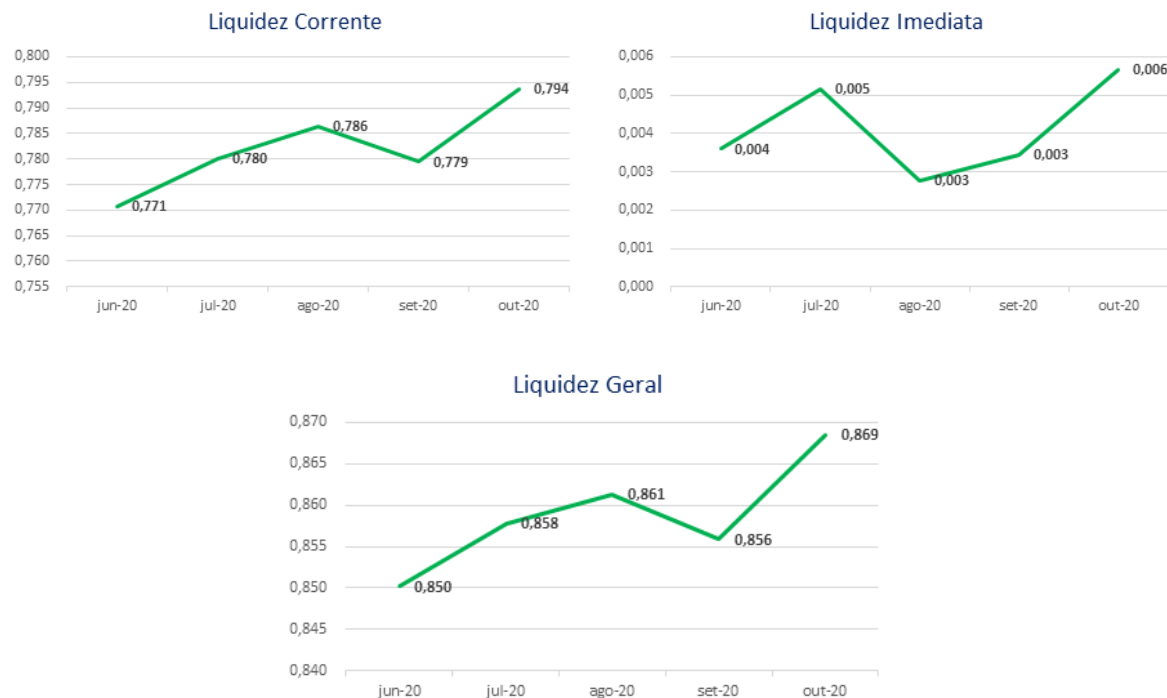

O índice de **liquidez corrente** é o melhor indicador de solvência de curto prazo, pois revela a proteção dos credores em curto prazo por ativos, onde há uma expectativa que estes possam ser convertidos em dinheiro rapidamente.

O índice de **liquidez geral** é um indicador de solvência tanto de curto prazo quanto de longo prazo.

O índice de **liquidez imediata** é uma variação dos índices anteriores, porém, considera-se somente o quanto a empresa tem de dinheiro no curtíssimo prazo, como caixa, saldos bancários e aplicações financeiras com liquidez imediata, como CDBs sem carência e fundos de investimentos com resgate de cotas de D+0.

Neste mês as Recuperandas apresentaram aumentos em todos os índices: **Liquidez Corrente (1,8%); Liquidez Geral (1,5%) e Liquidez Imediata (65,4%)**.



## Informações Financeiras

As Recuperandas apresentaram aumento de aproximadamente **69%** no seu **Disponível** no mês de outubro/2020, afetado, principalmente pelo aumento do saldo da conta **Aplicações**. No mesmo sentido, a **Receita Operacional Bruta** teve um acréscimo de aproximadamente **51%** no mês de outubro/20 quando comparado com o mês anterior. Ainda constata-se uma elevação de **53,36%** nas **Despesas Tributárias**, tendo como principal causa a elevação observada na conta de **ICMS S/Outras** na ordem de **46%**.

Índice de gestão de ativo					
INDICADORES FINANCEIROS	FÓRMULA	set-20	Índice	out-20	Índice
Índice de giro de ativos fixos/imobilizado	Receitas	1.647.900,00	0,435	2.493.003,57	0,659
	Ativo Imobilizado	3.785.647,88		3.785.647,88	
Índice de giro total de ativos	Receitas	1.647.900,00	0,042	2.493.003,57	0,061
	Ativo	39.443.288,42		40.818.176,07	

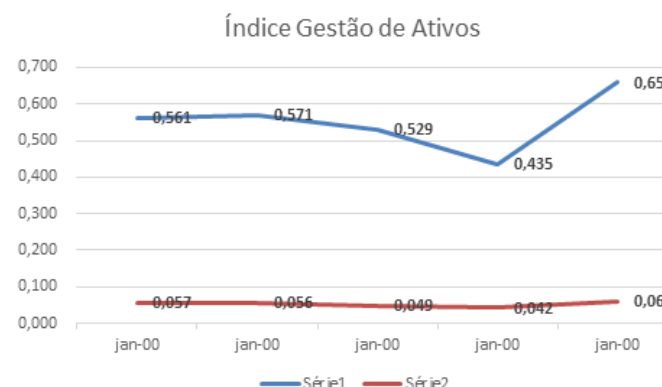

O índice de **giro de ativos** imobilizados mede a eficiência da empresa em relação ao uso de seu imobilizado. Ela indica como a empresa está usando seus ativos fixos, isto é, suas máquinas e equipamentos.

O índice de **giro do total de ativos** mede a eficiência com a qual a empresa utiliza todos seus ativos para gerar receitas. Ele indica o faturamento da empresa em comparação com o crescimento do ativo.

No mês de outubro/2020 as Recuperandas apresentaram aumento no índice de **Giro de Ativos Fixos/Imobilizado (51,3%)** e **Giro de Ativos Total (46,2%)**.



## Informações Financeiras

As Recuperandas apresentaram aumento de aproximadamente **69%** no seu **Disponível** no mês de outubro/2020, afetado, principalmente pelo aumento do saldo da conta **Aplicações**. No mesmo sentido, a **Receita Operacional Bruta** teve um acréscimo de aproximadamente **51%** no mês de outubro/20 quando comparado com o mês anterior. Ainda constata-se uma elevação de **53,36%** nas **Despesas Tributárias**, tendo como principal causa a elevação observada na conta de **ICMS S/Outras** na ordem de **46%**.

Índice de gestão de dívida					
INDICADORES FINANCEIROS	FÓRMULA	set-20	Índice	out-20	Índice
Índice de endividamento	Passivo Circulante + ELP	46.086.112,06	1,168	46.997.961,63	1,151
	Ativo	39.443.288,42		40.818.176,07	
Índice de dívida/patrimônio	Passivo Circulante + ELP	46.086.112,06	-6,938	46.997.961,63	-7,605
	Patrimônio Líquido	-6.642.823,64		-6.179.785,56	

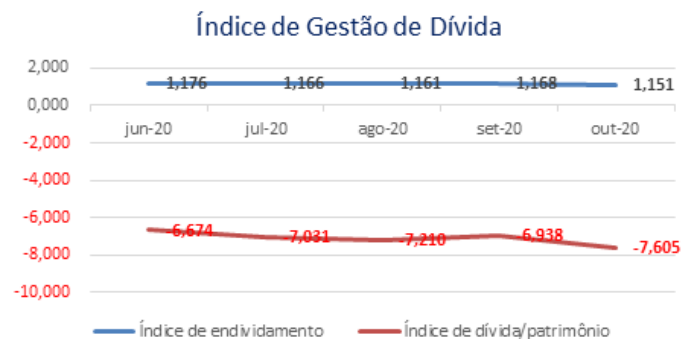

O índice de **endividamento**, também chamado de índice de endividamento total, é a relação entre o total de ativos e o total de passivos. Descrito em porcentagem, ele mede o percentual de fundos gerados pelos passivos circulantes e dívidas de longo prazo.

O índice de **dívida/patrimônio** informa quanto de patrimônio líquido a empresa tem para cada R\$ 1 de dívida. Esse índice tem a mesma finalidade que o índice de endividamento, porém, mostrado em moeda e não em percentual. Nos últimos meses as Recuperandas apresentaram índices de Gestão da Dívida com resultados ruins, contudo peculiares a situação de empresas em RJ.

As Recuperandas apresentaram redução no índice de **Endividamento** na ordem de **1,5%** e aumento de **9,6%** no índice de **Dívida/Patrimônio**.



## Informações Financeiras

As Recuperandas apresentaram aumento de aproximadamente **69%** no seu **Disponível** no mês de outubro/2020, afetado, principalmente pelo aumento do saldo da conta **Aplicações**. No mesmo sentido, a **Receita Operacional Bruta** teve um acréscimo de aproximadamente **51%** no mês de outubro/20 quando comparado com o mês anterior. Ainda constata-se uma elevação de **53,36%** nas **Despesas Tributárias**, tendo como principal causa a elevação observada na conta de **ICMS S/Outras** na ordem de **46%**.

Índice de lucratividade e rentabilidade					
INDICADORES FINANCEIROS	FÓRMULA	set-20	Índice	out-20	Índice
Margem de lucro líquido	Lucro Líquido	37.777,67	0,023	463.038,08	0,186
	Receita de Vendas	1.647.900,00		2.493.003,57	
Margem de lucro operacional	Lucro Operacional	37.777,67	0,023	463.038,08	0,186
	Receita de Vendas	1.647.900,00		2.493.003,57	
Margem de lucro bruto	Lucro Bruto	393.950,91	0,263	866.265,99	0,380
	Receita Operacional Líquida	1.499.372,60		2.277.170,90	
Índice de receita operacional/total de ativos	Lucro Operacional	37.777,67	0,001	463.038,08	0,011
	Ativo	39.443.288,42		40.818.176,07	
Retorno sobre ativo total (ROA)	Lucro Líquido	37.777,67	0,001	463.038,08	0,011
	Ativo	39.443.288,42		40.818.176,07	
Retorno sobre patrimônio líquido (ROE)	Lucro Líquido	37.777,67	-0,006	463.038,08	-0,075
	Patrimônio Líquido	-6.642.823,64		-6.179.785,56	
Grau de alavancagem financeira	ROE	-0,006	-5,938	-0,075	-6,605
	ROA	0,001		0,011	





## Informações Financeiras

As Recuperandas apresentaram aumento de aproximadamente **69%** no seu **Disponível** no mês de outubro/2020, afetado, principalmente pelo aumento do saldo da conta **Aplicações**. No mesmo sentido, a **Receita Operacional Bruta** teve um acréscimo de aproximadamente **51%** no mês de outubro/20 quando comparado com o mês anterior. Ainda constata-se uma elevação de **53,36%** nas **Despesas Tributárias**, tendo como principal causa a elevação observada na conta de **ICMS S/Outras** na ordem de **46%**.

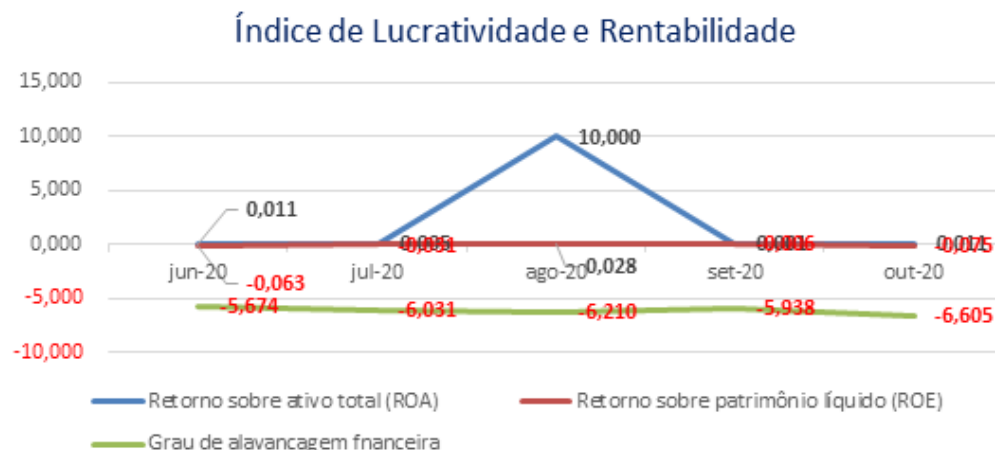

O **retorno sobre o ativo total** (em inglês, Return on Asset – ROA) também conhecido como retorno sobre o investimento, mede o retorno sobre o ativo total depois de juros e impostos. Este índice é considerado um dos mais importantes, pois indica a lucratividade da empresa em relação aos investimentos totais, representados pelo ativo total médio.

O **retorno sobre o patrimônio líquido** (em inglês, Return on Equity – ROE), indica quanto de prêmio os acionistas e proprietários estão obtendo em relação aos seus investimentos na empresa, isto é, o patrimônio líquido.

O **grau de alavancagem financeira** (GAF) é um importante indicador do grau de risco do qual a empresa está submetida, isto é, se há presença de capital de terceiros de longo prazo na estrutura de capital, identificando se a empresa está alavancada ou não.

Avaliando os índices de lucratividade e rentabilidade das Recuperandas, verificamos que a exemplo dos meses anteriores, em outubro/2020 os resultados apresentados não são bons, demonstrando resultados negativos para praticamente todos os índices.

Quanto ao índice de Retorno sobre o PL (ROE), ressalta-se que este se apresenta positivo em alguns meses devido ao PL das Recuperandas estar negativo.

Com base neste resultado, é salutar mencionar a necessidade de as Recuperandas buscarem a melhora dos seus resultados com vistas ao cumprimento do planejamento de RJ inicial dentro dos prazos estipulados.



## 5. ENDIVIDAMENTO

### 5.1 CREDORES SUJEITOS A RECUPERAÇÃO JUDICIAL



## Endividamento

As Recuperandas apresentaram relação nominal de credores, em consonância ao art. 51, III LFRJ, na qual perfaz o montante total de R\$15.012.497,47. Ademais, a Administradora Judicial apresentou a Relação de Credores elaborada nos termos do art. 7º, §2º, da LFRJ, na qual resultou no importe de R\$10.826.545,58. Outrossim, impende mencionar que o Quadro Geral de Credores ainda não se encontra consolidado.

### 5.1 CREDORES SUJEITOS A RECUPERAÇÃO JUDICIAL

No momento da distribuição do pedido de Recuperação Judicial, as Recuperandas, nos movs. 1.49 ao 1.58, apresentaram a relação nominal de credores, em consonância ao art. 51, III LFRJ, na qual perfaz o montante total de **R\$15.012.497,47 (quinze milhões, doze mil, quatrocentos e noventa e sete reais e quarenta e sete centavos)**. Ademais, no mov. 228 a Administradora Judicial apresentou a Relação de Credores elaborada nos termos do art. 7º, §2º, da LFRJ, na qual perfaz o importe de **R\$10.826.545,58 (dez milhões, oitocentos e vinte e seis mil, quinhentos e quarenta e cinco reais e cinquenta e oito centavos)**. A seguir, apresenta-se a composição do crédito concursal das duas relações por classe de credores:

Classe	Moeda	Edital das Recuperandas		Edital da Administradora Judicial		Variação	
		Nº de Credores	Valor (Em Reais)	Nº de Credores	Valor (Em Reais)	Nº de Credores	Valor (Em Reais)
Classe I – Créditos Trabalhistas	BRL	22	26.805,01	21	63.898,89	(1)	37.093,88
Classe II – Créditos Com Garantia Real	BRL	12	6.667.905,70	4	4.638.056,29	(8)	(2.029.849,41)
Classe III – Créditos Quirografários	BRL	95	7.764.952,98	86	5.540.276,30	(9)	(2.224.676,68)
Classe IV – Créditos ME / EPP	BRL	74	552.833,78	73	584.314,10	(1)	31.480,32
<b>Total</b>		<b>206</b>	<b>15.012.497,47</b>	<b>184</b>	<b>10.826.545,58</b>	<b>(19)</b>	<b>(4.185.951,89)</b>

Fonte: Edital das Recuperandas e Edital da Administradora Judicial

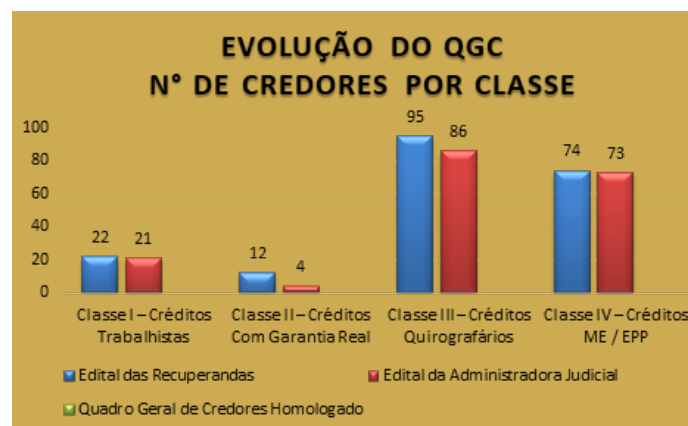

Fonte: Edital das Recuperandas e Edital da Administradora Judicial

2020 Marques Administração Judicial RELATÓRIO MENSAL DE ATIVIDADES - Outubro de 2020 GRUPO RODOMUNK



## Endividamento

As Recuperandas apresentaram relação nominal de credores, em consonância ao art. 51, III LFRJ, na qual perfez o montante total de R\$15.012.497,47. Ademais, a Administradora Judicial apresentou a Relação de Credores elaborada nos termos do art. 7º, §2º, da LFRJ, na qual resultou no importe de R\$10.826.545,58. Outrossim, impende mencionar que o Quadro Geral de Credores ainda não se encontra consolidado.

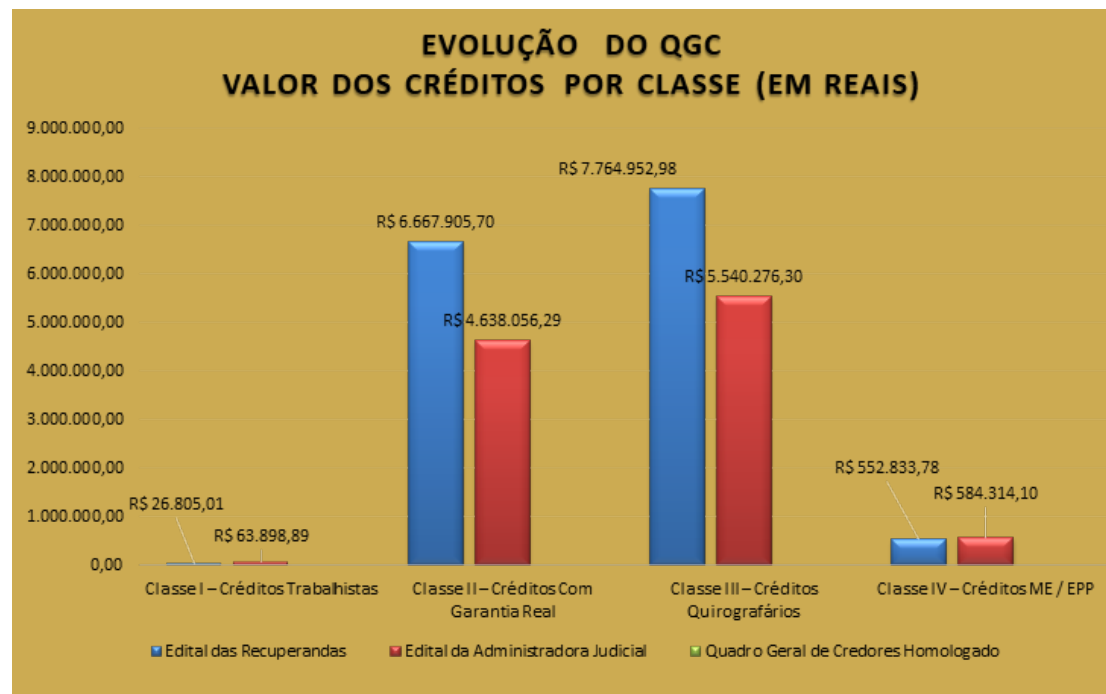

Fonte: Edital das Recuperandas e Edital da Administradora Judicial.



## Endividamento

As Recuperandas apresentaram relação nominal de credores, em consonância ao art. 51, III LFRJ, na qual perfez o montante total de R\$15.012.497,47. Ademais, a Administradora Judicial apresentou a Relação de Credores elaborada nos termos do art. 7º, §2º, da LFRJ, na qual resultou no importe de R\$10.826.545,58. Outrossim, impende mencionar que o Quadro Geral de Credores ainda não se encontra consolidado.

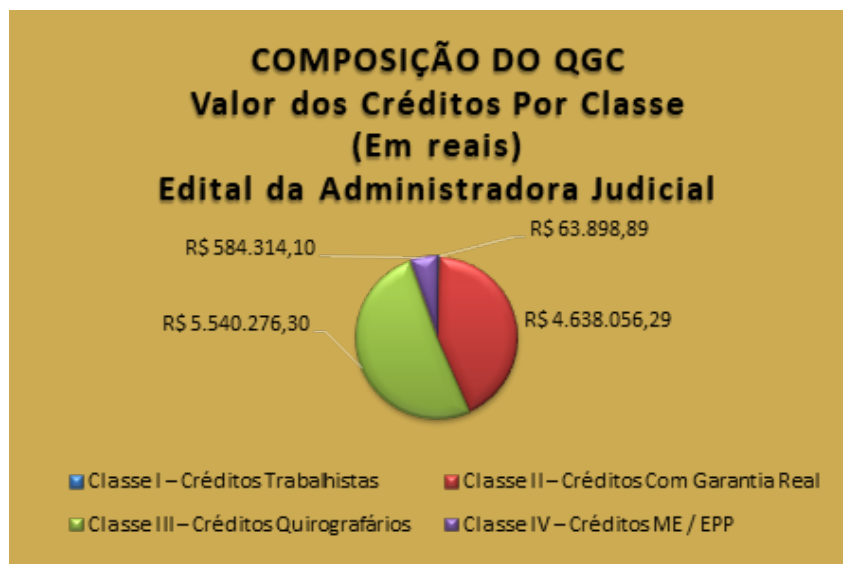
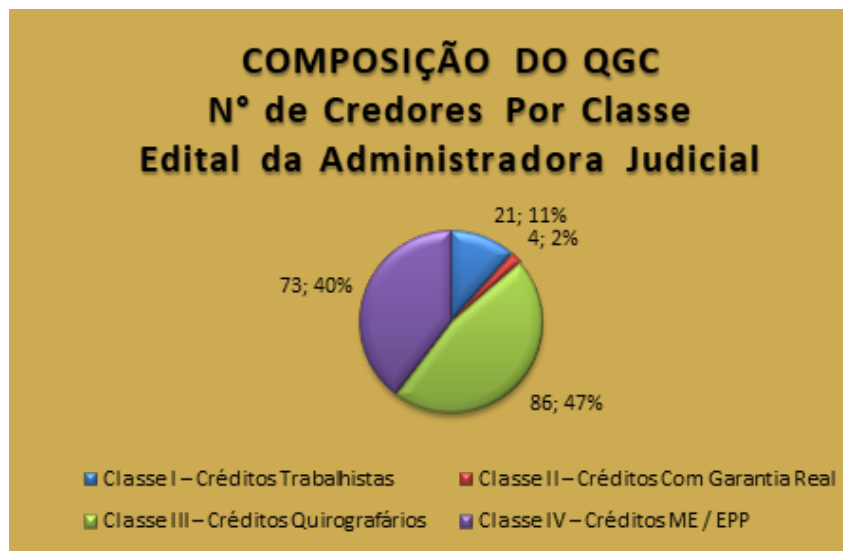

Fonte: Edital das Recuperandas e Edital da Administradora Judicial.



## 6. PLANO DE RECUPERAÇÃO JUDICIAL

6.1 PLANO DE RECUPERAÇÃO JUDICIAL  
6.2 PROPOSTA DE PAGAMENTO

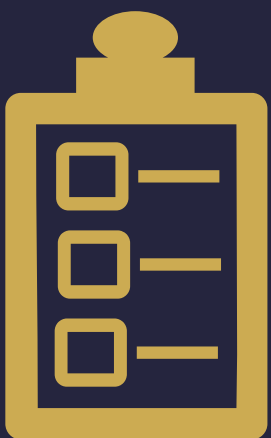

Documento assinado digitalmente, conforme MP nº 2.200-2/2001, Lei nº 11.419/2006, resolução do Projudi, do TJPR/OE  
Validação deste em <https://projudi.tjpr.jus.br/projudi/> - Identificador: PJXCH C3558 HQ7FG 7954A

## Plano de Recuperação Judicial

As Recuperandas apresentaram o PRJ no mov. 134, o qual prevê como principais meios de recuperação das empresas, dentre outros, restabelecer sua capacidade de compra de matérias primas, redução drástica das despesas financeiras, em especial, em relação ao pagamento de juros, determinação correta do de capital giro, melhorando a gestão de seu fluxo de caixa, implantação de eficiente sistema de apropriação de custos e despesas operacionais, adoção de novas práticas e procedimentos de gestão comercial.

### 6.1 PLANO DE RECUPERAÇÃO JUDICIAL

A Recuperanda apresentou seu Plano de Recuperação Judicial ao mov. 141 dos autos, no qual em seu item 4.1, os meios de recuperação que pretendem adotar visando o soerguimento das empresas, nos termos do art. 50 c/c art. 53, I, ambos da LFRJ, dentre os quais se destacam:

- I. Restabelecer sua capacidade de compra de matérias primas;
- II. Redução drástica das despesas financeiras, em especial, em relação ao pagamento de juros;
- III. Obter novas condições para o pagamento de seu endividamento;
- IV. Determinação correta do de capital giro, melhorando a gestão de seu fluxo de caixa;
- V. Implantação de eficiente sistema de apropriação de custos e despesas operacionais;
- VI. Definição de novos critérios para a determinação dos preços de vendas;
- VII. Implantar sistema de informações gerenciais que possibilite apuração de resultados mensais de forma perene;
- VIII. Adotar novas práticas e procedimentos de gestão comercial.

Além das medidas elencadas acima, as Recuperandas pretendem promover a readequação de seus custos operacionais e reorganização das suas dívidas.

### 6.2 PROPOSTA DE PAGAMENTO

Consoante ao Plano de Recuperação Judicial apresentado ao mov. 134 dos autos, apresenta-se na sequencia uma síntese da forma de pagamento proposta pelas Recuperandas, por classe de credores:

Classe	Subclasse	Carência (exceto a Parcela Inicial)	Prazo para Pagamento	Correção Monetária	Deságio
Classe I Créditos Trabalhistas	-	-	30 dias após aprovação do PRJ até o limite de 5 salários mínimos	-	Sem deságio.
Classe II Créditos Com Garantia Real	Instituições Financeiras	36 meses, a partir da homologação do Plano de Recuperação Judicial, conforme deliberação da Assembleia de Credores.	216 meses, incluindo o período de carência (36 meses), com 180 parcelas mensais e sucessivas.	Atualização anual do saldo devedor pela variação mensal acumulada da Taxa de Referência (TR).	Será considerado um desconto (deságio) correspondente a 70% (setenta por cento) sobre o saldo devedor.
	Fornecedores				
	Pessoa Física				



## Plano de Recuperação Judicial

As Recuperandas apresentaram o PRJ no mov. 134, o qual prevê como principais meios de recuperação das empresas, dentre outros, restabelecer sua capacidade de compra de matérias primas, redução drástica das despesas financeiras, em especial, em relação ao pagamento de juros, determinação correta do de capital giro, melhorando a gestão de seu fluxo de caixa, implantação de eficiente sistema de apropriação de custos e despesas operacionais, adoção de novas práticas e procedimentos de gestão comercial.

Classe III Créditos Quirografários	Instituições Financeiras	36 meses, a partir da homologação do Plano de Recuperação Judicial, conforme deliberação da Assembleia de Credores.	216 meses, incluindo o período de carência (36 meses), com 180 parcelas mensais e sucessivas.	Atualização anual do saldo devedor pela variação mensal acumulada da Taxa de Referência (TR).	Será considerado um desconto (deságio) correspondente a 70% (setenta por cento) do valor total da dívida/contratação.
	Fornecedores Médio e Grande Porte – Valor de Crédito até R\$ 5.000,00	12 meses a contar a partir da homologação do PRJ.	36 meses, incluindo o período de carência (12 meses), com 24 parcelas mensais e sucessivas.	Atualização anual do saldo devedor pela variação mensal acumulada da Taxa de Referência (TR).	Sem deságio.
	Fornecedores Médio e Grande Porte – Valor de Crédito de R\$ 5.001,00 até R\$ 20.000,00	24 meses a contar a partir da homologação do PRJ.	72 meses, incluindo o período de carência (24 meses), com 48 parcelas mensais e sucessivas.	Atualização anual do saldo devedor pela variação mensal acumulada da Taxa de Referência (TR).	Sem deságio.
	Fornecedores Médio e Grande Porte – Valor de Crédito Acima de R\$ 20.000,00	36 meses, a partir da homologação do Plano de Recuperação Judicial, conforme deliberação da Assembleia de Credores.	216 meses, incluindo o período de carência (36 meses), com 180 parcelas mensais e sucessivas.	Atualização anual do saldo devedor pela variação mensal acumulada da Taxa de Referência (TR).	Será considerado um desconto (deságio) correspondente a 70% (setenta por cento) do valor total da dívida/contratação.





## Plano de Recuperação Judicial

As Recuperandas apresentaram o PRJ no mov. 134, o qual prevê como principais meios de recuperação das empresas, dentre outros, restabelecer sua capacidade de compra de matérias primas, redução drástica das despesas financeiras, em especial, em relação ao pagamento de juros, determinação correta do de capital giro, melhorando a gestão de seu fluxo de caixa, implantação de eficiente sistema de apropriação de custos e despesas operacionais, adoção de novas práticas e procedimentos de gestão comercial.

Classe IV Créditos ME / EPP	Fornecedores ME/EPP – Valor de Crédito até R\$ 5.000,00	12 meses a contar a partir da homologação do PRJ.	36 meses, incluindo o período de carência (12 meses), com 24 parcelas mensais e sucessivas.	Atualização anual do saldo devedor pela variação mensal acumulada da Taxa de Referência (TR).	Sem deságio.
	Fornecedores ME/EPP – Valor de Crédito de R\$ 5.001,00 até R\$ 20.000,00	24 meses a contar a partir da homologação do PRJ.	48 meses, incluindo o período de carência (24 meses), com 24 parcelas mensais e sucessivas.	Atualização anual do saldo devedor pela variação mensal acumulada da Taxa de Referência (TR).	Sem deságio.
	Fornecedores ME/EPP – Valor de Crédito Acima de R\$ 20.000,00	24 meses a contar a partir da homologação do PRJ.	72 meses, incluindo o período de carência (24 meses), com 48 parcelas mensais e sucessivas.	Atualização anual do saldo devedor pela variação mensal acumulada da Taxa de Referência (TR).	Sem deságio.

Fonte: Plano de Recuperação Judicial do Grupo Rodomunk (mov. 134)



## 7. INFORMAÇÕES PROCESSUAIS

- 7.1 DADOS PROCESSUAIS
- 7.2 ANDAMENTO PROCESSUAL
- 7.3 CRONOGRAMA PROCESSUAL



Documento assinado digitalmente, conforme MP nº 2.200-2/2001, Lei nº 11.419/2006, resolução do Projudi, do TJPR/OE  
Validação deste em <https://projudi.tjpr.jus.br/projudi/> - Identificador: PJXCH C3558 HQ7FG 7954A

## Informações Processuais

No período sob análise, houve a apresentação do DRE referente ao mês 08/2020 pelas Recuperandas em 01/10/2020. Ainda, as Recuperandas informam que já procederam com a postagem de ofícios expedidos ao movs.2665 e 2666 destinados à Receita Federal e Junta Comercial do Paraná.

## 7.1 DADOS PROCESSUAIS

Nos termos da Recomendação nº 72, apresenta-se na sequência um apontamento sobre a duração dos prazos processuais, considerando-se em dias corridos para todas as respostas:

Item da Recomendação 72	Descrição do Item	Resposta	Referência
Item 2.3.1	A devedora é: (X) empresa de pequeno porte EPP; ( ) microempresa (ME); (X) empresa média; ( ) empresa grande; ( ) grupos de empresas; ( ) empresário individual.	A Recuperanda Rodoguindaste se trata de empresa de pequeno porte, já a Recuperanda Rodomunk se trata de empresa média.	1.4 a 1.7
Item 2.3.2	Houve litisconsórcio ativo: (X) sim ( ) não (Em caso positivo, ____ (indicar número) litisconsortes ativos e o Plano de recuperação foi (X) unitário ( ) individualizado	Litisconsórcio ativo de duas empresas.	1.1
Item 2.3.3	Os documentos que instruíram a petição inicial indicaram o valor do passivo: tributário ( ) sim (X) não / demais créditos excluídos da RJ: (X) sim ( ) não	-	1.113 a 1.123
Item 2.3.4	Houve realização de constatação prévia: ( ) sim (X) não (Em caso positivo, a constatação foi concluída em ____ (número de dias))	Evento não ocorrido.	
Item 2.3.5	O processamento foi deferido (X) sim ( ) não (Em caso positivo, em quanto tempo? ____ dias desde a distribuição da inicial. Houve emenda da inicial? ( ) sim (X) não) (Em caso negativo, em se tratando de litisconsorte, indicar: ( ) indeferimento para todos os litisconsortes; ( ) indeferimento para ____ (indicar número) litisconsortes, indicar fundamento legal para indeferimento)	Processamento da Recuperação Judicial deferido em 07 (sete) dias a contar da data de autuação.	13.1
Item 2.3.6.1	Qual o tempo decorrido entre: a distribuição da inicial e a relação de credores elaborada pelo administrador judicial: ____ dias (indicar número)	150 (cento e cinquenta) dias.	228
Item 2.3.6.2	Qual o tempo decorrido entre: a decisão de deferimento do processamento e a relação de credores elaborada pelo administrador judicial: ____ dias (indicar número)	143 (cento e quarenta e três) dias.	228



## Informações Processuais

No período sob análise, houve a apresentação do DRE referente ao mês 08/2020 pelas Recuperandas em 01/10/2020. Ainda, as Recuperandas informam que já procederam com a postagem de ofícios expedidos ao movs.2665 e 2666 destinados à Receita Federal e Junta Comercial do Paraná.

Item 2.3.6.3	Qual o tempo decorrido entre: a distribuição da inicial e a realização da primeira assembleia de credores para deliberar sobre o plano de recuperação: ____ dias (indicar número)	505 (quinhentos e cinco) dias.	1185
Item 2.3.6.4	Qual o tempo decorrido entre: a distribuição da inicial e a aprovação do plano de recuperação pela assembleia de credores: ____ dias (indicar número)	815 (oitocentos e quinze) dias.	1874
Item 2.3.6.5	Qual o tempo decorrido entre: a distribuição da inicial e a aprovação ou rejeição do plano de recuperação judicial pela assembleia de credores; ____ dias (indicar número)	815 (oitocentos e quinze) dias.	1874
Item 2.3.6.6	Qual o tempo decorrido entre: a distribuição da inicial e a concessão da recuperação judicial (homologação do plano) ; ____ dias (indicar número)	Evento não ocorrido.	
Item 2.3.6.7	Qual o tempo decorrido entre: a distribuição da inicial e a convolação em falência: em caso de plano rejeitado pela assembleia de credores; ____ dias (indicar número) e em caso de recuperação judicial concedida; ____ dias (indicar número)	Evento não ocorrido.	
Item 2.3.6.8	Qual o tempo decorrido entre: a distribuição da inicial até a apresentação do quadro geral de credores; ____ dias (indicar número)	Evento não ocorrido.	
Item 2.3.6.9	Qual o tempo decorrido entre: a duração da suspensão prevista no art. 6º, § 4º, da Lei 11.101/05; ____ dias (indicar número)	815 (oitocentos e quinze) dias.	271
Item 2.3.6.10	O tempo decorrido desde a distribuição da inicial e extinção da recuperação judicial (quando não convolada em falência); ____ dias (indicar número)	Evento não ocorrido.	
Item 2.3.7	Aprovação do plano de recuperação judicial ocorreu na forma prevista no art. 58 §1º da Lei 11.101/05 (cram down): ( ) sim (X) não	Evento não ocorrido.	
Item 2.3.8	Houve recurso contra a decisão que concedeu a recuperação judicial: ( ) sim ( ) não. Em caso positivo, o plano foi: ( ) mantido integralmente ( ) mantido em parte ( ) anulado	Evento não ocorrido.	



## Informações Processuais

No período sob análise, houve a apresentação do DRE referente ao mês 08/2020 pelas Recuperandas em 01/10/2020. Ainda, as Recuperandas informam que já procederam com a postagem de ofícios expedidos ao movs.2665 e 2666 destinados à Receita Federal e Junta Comercial do Paraná.

Item 2.3.9	Houve a apresentação de plano especial na forma prevista nos arts. 70 e ss. da Lei 11.101/05 (quando aplicável): ( ) sim (X) não	Evento não ocorrido.	
Item 2.3.10	Houve a realização de leilão para venda de filial ou UPI na forma prevista no art. 60 da Lei 11.101/05: ( ) sim (X) não	Evento não ocorrido.	
Item 2.3.10.1	Em caso positivo, sobre o item 2.3.10, o leilão foi realizado: ( ) antes ( ) depois ( ) antes e depois (se mais de um leilão e em diferentes momentos da assembleia geral de credores para deliberação do plano de recuperação	Evento não ocorrido.	
Item 2.3.10.2	Em caso positivo, sobre o item 2.3.10, houve recurso contra a decisão que deferiu ou indeferiu a alienação de filial ou UPI: ( ) sim ( ) não	Evento não ocorrido.	
Item 2.3.10.3	Em caso positivo, sobre o item 2.3.10, na hipótese de recurso, a realização do leilão foi: ( ) autorizada ( ) rejeitada	Evento não ocorrido.	
Item 2.3.11	Houve a alienação de bens na forma prevista no art. 66 da Lei 11.101/05: ( ) sim (X) não (Em caso positivo, a alienação foi realizada: ( ) antes ( ) depois ( ) antes e depois (se mais de uma alienação e em diferentes momentos da assembleia geral de credores para deliberação do plano de recuperação)	Evento não ocorrido.	
Item 2.3.12	Houve a concessão de financiamento ao devedor aprovado pelo Juízo no curso da recuperação judicial: ( ) sim (X) não (Em caso positivo, houve a outorga de garantia real ( ) sim ( ) não) e (Em caso de outorga, a garantia constituída foi ( ) alienação fiduciária ( ) cessão fiduciária ( ) hipoteca ( ) penhor ( ) outro direito real de garantia)	Evento não ocorrido.	
Item 2.3.13	Houve pedido de modificação do plano após a concessão de recuperação judicial ( ) sim (X) não	Evento não ocorrido.	
Item 2.3.13.1	Em caso positivo, sobre o item 2.3.13, o pedido foi formulado: ____ (indicar número) dias contados da distribuição da inicial e (indicar número) dias contados da concessão da recuperação judicial	Evento não ocorrido.	

2020 Marques Administração Judicial RELATÓRIO MENSAL DE ATIVIDADES - Outubro de 2020 GRUPO RODOMUNK



## Informações Processuais

No período sob análise, houve a apresentação do DRE referente ao mês 08/2020 pelas Recuperandas em 01/10/2020. Ainda, as Recuperandas informam que já procederam com a postagem de ofícios expedidos ao movs.2665 e 2666 destinados à Receita Federal e Junta Comercial do Paraná.

Itens 2.3.13.2 e 2.3.13.3	Em caso positivo, sobre o item 2.3.13, o plano modificativo foi: ( ) aprovado ( ) rejeitado e em quanto tempo a contar da sua apresentação o plano de recuperação modificativo foi aprovado ou rejeitado: ____ (indicar número) dias	Evento não ocorrido.	
Item 2.3.14	Indique a razão da convolação da recuperação judicial em falência: [inserir campo de texto] (ex: não apresentação do plano de recuperação judicial no prazo legal, descumprimento do plano de recuperação judicial, etc.).	Evento não ocorrido.	
Item 2.3.15	Houve fixação de honorários mensais ao Administrador Judicial: (X) sim ( ) não (Em caso positivo, indicar o valor mensal da remuneração)		
Item 2.3.15.2	Indicar o valor total da remuneração fixada ao Administrador Judicial		



## Informações Processuais

No período sob análise, houve a apresentação do DRE referente ao mês 08/2020 pelas Recuperandas em 01/10/2020. Ainda, as Recuperandas informam que já procederam com a postagem de ofícios expedidos ao movs.2665 e 2666 destinados à Receita Federal e Junta Comercial do Paraná.

## 7.2 ANDAMENTO PROCESSUAL

As empresas ajuizaram seu pedido de Recuperação Judicial no dia 04/04/2017, ocorrendo durante o período sob análise os seguintes atos processuais nos autos:

Data	Evento	Mov.
01/10/2020	Juntada de DRE referente ao mês 08/2020 pelas Recuperandas.	2683
02/10/2020	Requerimento de retificação da Relação Nominal de Credores pelos sócios das Recuperandas devido a sub-rogação havida do crédito de titularidade do credor Israel de Jesus Alcantara.	2684
02/10/2020	Requerimento de dilação de prazo pelo Credor Itaú Unibanco S.A., para cumprimento da determinação havida na decisão de mov. 2649.1.	2685
05/10/2020	Recuperandas informam que já procederam com a postagem de ofícios expedidos ao movs.2665 e 2666 destinados à Receita Federal e Junta Comercial do Paraná.	2688
05/10/2020	Manifestação da Administradora Judicial acerca do ofício de mov. 2672	2691
06/10/2020	Despacho em que concede a dilação de prazo requerido pelo credor Itaú Unibanco S.A.	2692.1
20/10/2020	Manifestação Administradora Judicial em que informa que já promoveu a retificação da Relação Nominal de Credores conforme decisão colacionada ao mov. 2695.1.	2701
28/10/2020	Esclarecimento prestados pelo Credor Itaú Unibanco S.A.	2702

Além dos autos de Recuperação Judicial, tramitam ou tramitaram neste juízo ou instâncias superiores, contra as Recuperandas outras ações relacionadas, sendo:

Processo	Partes	Situação
Autos de Impugnação ao Quadro Geral de Credores nº 0023266-51.2017.8.16.0017	Comércio de Mangueiras Fernandes Ltda – ME X Rodoguindaste Indústria e Comércio de Máquinas EIRELI – EPP	Em Decisão de mov. 48.1, o Juízo reconheceu devido o acréscimo de R\$ 2.962,00 ao crédito do impugnante, totalizando a quantia de R\$ 7.273,00, devidamente habilitados na Classe IV – ME/EPP. Processo arquivado definitivamente.
Autos de Habilitação de Crédito nº 0029478-54.2018.8.16.0017	Bradesco Saúde S.A X Rodomunk Ind., Com. e Reforma de Máquinas Ltda	Habilitação de Crédito julgada procedente (mov. 41.1), determinando a inclusão do crédito do ora Habilitante, no importe de R\$ 3.698,30, na Classe III – Créditos Quirografários. Processo arquivado definitivamente.



## Informações Processuais

No período sob análise, houve a apresentação do DRE referente ao mês 08/2020 pelas Recuperandas em 01/10/2020. Ainda, as Recuperandas informam que já procederam com a postagem de ofícios expedidos ao movs.2665 e 2666 destinados à Receita Federal e Junta Comercial do Paraná.

Autos de Habilitação de Crédito nº 0031702-28.2019.8.16.0017	Paulo Sérgio Silva de Paula X Rodoguindaste Indústria e Comércio de Máquinas EIRELI – EPP e Rodomunk Ind., Com. e Reforma de Máquinas Ltda	Trata-se de pedido de Habilitação Retardatária de Crédito, em que o credor postula a inclusão de seu Crédito para o importe de R\$ 77.845,97, na Classe I – Créditos Trabalhistas, consubstanciada pelas Certidões de Habilitação de Crédito expedida nos autos de Reclamatória Trabalhista nº 0000356-82.2017.5.09.0661. Processo ainda pende de julgamento.
Autos de Habilitação de Crédito nº 0026126-54.2019.8.16.0017	Rodrigo Iriguchi X Rodoguindaste Indústria e Comércio de Máquinas EIRELI – EPP	Trata-se de pedido de Habilitação Retardatária de Crédito na Classe I – Créditos Trabalhistas, consubstanciada pelas Certidões de Habilitação de Crédito expedida nos autos de Reclamatória Trabalhista nº 0001564-84.2017.5.09.0020, na importância de R\$ 63.406,19. Processo ainda pende de julgamento.
Autos de Habilitação de Crédito nº 0006889-34.2019.8.16.0017	Rodonaves Transportes e Encomendas Ltda X Rodomunk Ind., Com. e Reforma de Máquinas Ltda	Processo extinto por ausência de interesse processual, haja vista que o Habilitante pretendia apenas regularizar sua representação nos autos recuperacionais e concordar com o crédito já habilitado, conforme Decisão de mov. 38.1. Processo arquivado definitivamente.
Autos de Habilitação de Crédito nº 0032155-23.2019.8.16.0017	Francine Ranzoni; Luciene das Graças Teider; Luiz Roberto Maçaneiro Santos e Rosa Maria Rigon Spack X Rodoguindaste Indústria e Comércio de Máquinas EIRELI – EPP e Rodomunk Ind., Com. e Reforma de Máquinas Ltda	Trata-se de pedido de Habilitação Retardatária de Crédito, em que o credor postula a inclusão de seu Crédito para o importe de R\$ 7.834,62, na Classe I – Créditos Trabalhistas consubstanciada pelas Certidões de Habilitação de Crédito expedida nos autos de Reclamatória Trabalhista nº 0000356-82.2017.5.09.0661. Processo ainda pende de julgamento.
Autos de Habilitação de Crédito nº 0027686-31.2019.8.16.0017	Gileard Carlos Paes X Rodoguindaste Indústria e Comércio de Máquinas EIRELI – EPP	Trata-se de pedido de Habilitação Retardatária de Crédito, consubstanciada por Certidões de Habilitação de Crédito expedidas nos autos de Reclamatória Trabalhista nº 0000100-08-2018-5-09-0661, sendo uma na importância de R\$ 79.872,15 de titularidade de Gileard Carlos Paes, e outra no montante de R\$ 8.473,01 de titularidade de seu patrono, ambos os créditos na Classe I – Créditos Trabalhistas. Processo ainda pende de julgamento.
Autos de Habilitação de Crédito nº 0020692-21.2018.8.16.0017	Vagner Aparecido de Oliveira X Rodoguindaste Indústria e Comércio de Máquinas EIRELI – EPP e Rodomunk Ind., Com. e Reforma de Máquinas Ltda	Habilitação de Crédito julgada procedente (mov. 34.1), determinando a inclusão do crédito do ora Habilitante no importe de R\$ 50.411,64, na Classe I – Créditos Trabalhistas. Processo arquivado definitivamente.





## Informações Processuais

No período sob análise, houve a apresentação do DRE referente ao mês 08/2020 pelas Recuperandas em 01/10/2020. Ainda, as Recuperandas informam que já procederam com a postagem de ofícios expedidos ao movs.2665 e 2666 destinados à Receita Federal e Junta Comercial do Paraná.

Autos de Habilitação de Crédito nº 0000418-02.2019.8.16.0017	Luís Cláudio Bezerra X Rodoguindaste Indústria e Comércio de Máquinas EIRELI – EPP	Habilitação de Crédito julgada improcedente (mov. 59.1), tendo em vista a natureza extraconcursal do crédito pretendido.
Autos de Habilitação de Crédito nº 0021055-71.2019.8.16.0017	Israel de Jesus Alcântara X Rodoguindaste Indústria e Comércio de Máquinas EIRELI – EPP e Rodomunk Ind., Com. e Reforma de Máquinas Ltda	Habilitação de Crédito julgada procedente (mov. 33.1), determinando a inclusão do crédito do ora Habilitante no importe de R\$ 20.000,00, na Classe I – Créditos Derivados da Legislação Trabalhista.
Autos de Habilitação de Crédito nº 0013928-19.2018.8.16.0017	João Paulo da Silva X Rodoguindaste Indústria e Comércio de Máquinas EIRELI – EPP	Trata-se de pedido de Habilitação Retardatária de Crédito, consubstanciada por Certidão de Habilitação de Crédito expedida nos autos de Reclamatória Trabalhista nº 0000296-94.2014.5.09.0021, na importância de R\$ 69.475,03, na Classe I – Créditos Trabalhistas. Processo ainda pende de julgamento.
Autos de Impugnação de Crédito nº 0011640-98.2018.8.16.0017	Benafer S.A Com. e Ind. X Rodomunk Ind., Com. e Reforma de Máquinas Ltda	Impugnação de Crédito julgada procedente (mov. 68.1), determinando a retificação do crédito do ora Impugnante, passando a constar o montante de R\$ 80.867,02.
Autos de Habilitação de Crédito nº 0016704-89.2018.8.16.0017	André Ponzio de Primo X Rodoguindaste Indústria e Comércio de Máquinas EIRELI – EPP	Habilitação de Crédito julgada procedente (mov. 34.1), determinando a inclusão do crédito do ora Habilitante no importe de R\$ 20.709,26, na Classe I – Créditos Trabalhistas. Processo arquivado definitivamente.
Autos de Habilitação de Crédito nº 0018811-09.2018.8.16.0017	Danilo Costa Mendes; Elias Mendes e Vanderli Carrara X Rodoguindaste Indústria e Comércio de Máquinas EIRELI – EPP	Habilitação de Crédito julgada procedente (mov. 29.1), determinando a inclusão do crédito do ora Habilitante no importe de R\$ 19.979,33 em favor de Vanderli Carrara, e o valor de R\$ 1.997,93 em favor de Elias Mendes e Danilo Costa Mendes, ambos na Classe I – Créditos Trabalhistas. Processo arquivado definitivamente.
Autos de Impugnação ao Quadro Geral de Credores nº 0014048-62.2018.8.16.0017	Sindicato dos Trabalhadores nas Ind. Met. Mec. Mat. Eletr. de Maringá X Rodomunk Ind., Com. e Reforma de Máquinas Ltda	Em Decisão de mov. 72.1, o Douto Magistrado homologou o crédito apresentado pelo Impugnante, no valor de R\$ 25.435,61, determinando a retificação do quadro geral de credores a fim de incluí-lo na Classe III – Créditos Quirografários.
Autos de Habilitação de Crédito nº 0021642-93.2019.8.16.0017	Evangelista Marques Sociedade de Advogados X Rodomunk Ind., Com. e Reforma de Máquinas Ltda	Habilitação de Crédito julgada procedente (mov. 31.1), determinando a inclusão do crédito do ora Habilitante no importe de R\$ 900,00.
Autos de Habilitação de Crédito nº 0016895-37.2018.8.16.0017	Jorgelino Maizette X Rodomunk Ind., Com. e Reforma de Máquinas Ltda	Habilitação de Crédito julgada procedente (mov. 55.1), determinando a inclusão do crédito do ora Habilitante no importe de R\$ 18.910,88, na Classe I – Créditos Trabalhistas.



## Informações Processuais

No período sob análise, houve a apresentação do DRE referente ao mês 08/2020 pelas Recuperandas em 01/10/2020. Ainda, as Recuperandas informam que já procederam com a postagem de ofícios expedidos ao movs.2665 e 2666 destinados à Receita Federal e Junta Comercial do Paraná.

Autos de Habilitação de Crédito nº 0002029-87.2019.8.16.0017	Wallinson Morais Silva X Rodoguindaste Indústria e Comércio de Máquinas EIRELI – EPP	Habilitação de Crédito julgada improcedente (mov. 60.1), visto que não devido pelas Recuperandas o crédito pretendido pelo ora Habilitante. Processo arquivado definitivamente.
Autos de Habilitação de Crédito nº 0000948-06.2019.8.16.0017	Raphael Igor Soares Santana X Rodoguindaste Indústria e Comércio de Máquinas EIRELI – EPP	Habilitação de Crédito julgada parcialmente procedente (mov. 39.1), determinando a inclusão do crédito do ora Habilitante na Classe I – Créditos Trabalhistas, contudo, ordenou a intimação do mesmo para que apresentasse novo cálculo de seu crédito, com a exclusão de correção monetária que ultrapasse a data do pedido de Recuperação Judicial e suprimindo valores referentes à honorários periciais e calculistas.
Autos de Habilitação de Crédito nº 0008134-80.2019.8.16.0017	Daniel Alves de Lima X Rodoguindaste Indústria e Comércio de Máquinas EIRELI – EPP	Habilitação de Crédito julgada procedente (mov. 23.1), determinando a inclusão do crédito do ora Habilitante no importe de R\$ 20.000,00, na Classe I – Créditos Trabalhistas. Processo arquivado definitivamente.
Autos de Habilitação de Crédito nº 0012137-15.2018.8.16.0017	Edenilson Pires X Rodoguindaste Indústria e Comércio de Máquinas EIRELI – EPP e Rodomunk Ind., Com. e Reforma de Máquinas Ltda	Habilitação de Crédito julgada parcialmente procedente (mov. 30.1), determinando a inclusão do crédito do ora Habilitante no importe de R\$ 125.453,87, na Classe I – Créditos Trabalhistas. Processo arquivado definitivamente.
Autos de Impugnação ao Quadro Geral de Credores nº 0020003-40.2019.8.16.0017	Quality Fix do Brasil Ind. e Com. Imp. e Exp. Ltda X Rodomunk Ind., Com. e Reforma de Máquinas Ltda	Em Decisão de mov. 11.1, o Juízo deixou de receber a presente Impugnação de Crédito, em razão de sua intempestividade. Processo arquivado definitivamente.
Autos de Habilitação de Crédito nº 0022205-24.2018.8.16.0017	Marceluz de Queiroz – ME X Rodoguindaste Indústria e Comércio de Máquinas EIRELI – EPP e Rodomunk Ind., Com. e Reforma de Máquinas Ltda	Habilitação de Crédito julgada improcedente (mov. 32.1), visto que a insurgência referente à incidência de correção monetária deveria ter sido arguida através de oposição de divergência de crédito junto à Administradora Judicial, ou então, através de Impugnação de Crédito. Processo arquivado definitivamente.
Autos de Impugnação ao Quadro Geral de Credores nº 0027878-32.2017.8.16.0017	Metalurgica Freitas & Silva Ltda X Rodomunk Ind., Com. e Reforma de Máquinas Ltda	Impugnação ao Quadro Geral de Credores julgada improcedente (mov. 33.1), visto que a insurgência se dá em relação ao acréscimo de valor referente à honorários advocatícios contratuais, verba esta, que não são exigíveis das Recuperandas. Processo arquivado definitivamente.



## Informações Processuais

No período sob análise, houve a apresentação do DRE referente ao mês 08/2020 pelas Recuperandas em 01/10/2020. Ainda, as Recuperandas informam que já procederam com a postagem de ofícios expedidos ao movs.2665 e 2666 destinados à Receita Federal e Junta Comercial do Paraná.

Autos de Habilitação de Crédito nº 0027441-54.2018.8.16.0017	Valmir da Silva Martins X Rodoguindaste Indústria e Comércio de Máquinas EIRELI – EPP e Rodomunk Ind., Com. e Reforma de Máquinas Ltda	Habilitação de Crédito arquivada (mov. 29.1), tendo em vista o pedido de desistência manifestado pelo Habilitante ao mov. 27.1. Processo arquivado definitivamente.
Autos de Habilitação de Crédito nº 0000508-73.2020.8.16.0017	Wanderlei Fraga de Oliveira X Rodoguindaste Indústria e Comércio de Máquinas EIRELI – EPP	Trata-se de pedido de Habilitação Retardatória de Crédito consubstanciada por Certidão de Habilitação de Crédito expedida nos autos de Reclamatória Trabalhista nº 0002075-82.2016.5.09.0872, na importância de R\$ 26.806,11. Processo ainda pendente de julgamento.
Autos de Habilitação de Crédito nº 0006352-04.2020.8.16.0017	Anderson Henrique Marangoni X Rodoguindaste Indústria e Comércio de Máquinas EIRELI – EPP	Trata-se de pedido de Habilitação Retardatória de Crédito consubstanciada por Certidão de Habilitação de Crédito expedida nos autos de Reclamatória Trabalhista nº 0000286-45.2017.5.09.0021, na importância de R\$ 19.408,11. Processo ainda pendente de julgamento.
Autos de Habilitação de Crédito nº 0006206-60.2020.8.16.0017	Eduardo de Souza X Rodoguindaste Indústria e Comércio de Máquinas EIRELI – EPP e Rodomunk Ind., Com. e Reforma de Máquinas Ltda	Trata-se de pedido de Habilitação Retardatória de Crédito consubstanciada por Certidão de Habilitação de Crédito expedida nos autos de Reclamatória Trabalhista nº 0000072-54.2017.5.09.0021, na importância de R\$ 35.224,08. Processo ainda pendente de julgamento.
Autos de Habilitação de Crédito nº 0009825-95.2020.8.16.0017	Juarez Aquino do Nascimento X Rodoguindaste Indústria e Comércio de Máquinas EIRELI – EPP e Rodomunk Ind., Com. e Reforma de Máquinas Ltda	Trata-se de pedido de Habilitação Retardatória de Crédito consubstanciada por Certidão de Habilitação de Crédito expedida nos autos de Reclamatória Trabalhista nº 0001728-63.2017.5.09.0662, na importância de R\$ 21.957,76. Processo ainda pendente de julgamento.
Recurso Agravo de Instrumento nº 0040306-97.2017.8.16.0000	Banco Bradesco S.A X Rodoguindaste Indústria e Comércio de Máquinas EIRELI – EPP e Rodomunk Ind., Com. e Reforma de Máquinas Ltda	Negado provimento ao recurso, mantendo incólume a decisão agravada, de modo a preservar a ordem de prorrogação da suspensão prevista no art. 6º, §4º da LFRJ até a realização da Assembleia Geral de Credores. Insatisfeita, a parte Recorrente interpôs Recurso Especial, que por sua vez fora inadmitido. Processo arquivado definitivamente.
Recurso Especial Cível nº 0040306-97.2017.8.16.0000 Pet 1	Banco Bradesco S.A X Rodoguindaste Indústria e Comércio de Máquinas EIRELI – EPP e Rodomunk Ind., Com. e Reforma de Máquinas Ltda	Recurso Especial interposto em face de Acórdão proferido no Agravo de Instrumento nº 0040306-97.2017.8.16.0000, contudo, fora negado seguimento pelo TJPR, com base na Súmula 83 do STJ, a qual menciona que “Não se conhece do Recurso Especial pela divergência, quando a orientação do Tribunal se firmou no mesmo sentido da decisão recorrida”. Processo arquivado definitivamente.



## Informações Processuais

No período sob análise, houve a apresentação do DRE referente ao mês 08/2020 pelas Recuperandas em 01/10/2020. Ainda, as Recuperandas informam que já procederam com a postagem de ofícios expedidos ao movs.2665 e 2666 destinados à Receita Federal e Junta Comercial do Paraná.

Recurso Agravo em Recurso Especial Cível nº 0040306-97.2017.8.16.0000 AIRE 2	Banco Bradesco S.A X Rodoguindaste Indústria e Comércio de Máquinas EIRELI – EPP e Rodomunk Ind., Com. e Reforma de Máquinas Ltda	Agravo interposto em face da decisão que negou seguimento ao Recurso Especial nº 0040306-97.2017.8.16.0000 Pet 1, no entanto, fora proferido despacho mantendo a inadmissibilidade do referido Recurso, determinando o encaminhamento do presente Agravo à Corte Superior. Processo arquivado definitivamente.
Recurso Agravo de Instrumento nº 0034500-47.2018.8.16.0000	Itaú Unibanco S.A X Rodoguindaste Indústria e Comércio de Máquinas EIRELI – EPP e Rodomunk Ind., Com. e Reforma de Máquinas Ltda	Negado provimento ao Recurso, mantendo incólume a decisão agravada, determinando que as questões suscitadas na Objeção ao Plano de Recuperação Judicial apresentada pelo Agravante sejam oportunamente analisadas pela AGC. Processo arquivado definitivamente.



## Informações Processuais

No período sob análise, houve a apresentação do DRE referente ao mês 08/2020 pelas Recuperandas em 01/10/2020. Ainda, as Recuperandas informam que já procederam com a postagem de ofícios expedidos ao movs.2665 e 2666 destinados à Receita Federal e Junta Comercial do Paraná.

## 7.3 CRONOGRAMA PROCESSUAL

04/04/2017	Ajuizamento do pedido de Recuperação Judicial (art. 51 LFRJ)
11/04/2017	Deferimento do Processamento da Recuperação Judicial (art. 52 LFRJ)
06/06/2017	Publicação de Edital de deferimento do processamento da RJ no Diário de Justiça Eletrônico do TJPR (art. 52, §1º LFRJ)
08/06/2017	Assinatura do Termo de Compromisso pela Administradora Judicial (art. 33 LFRJ)
29/06/2017	Decurso do prazo para apresentação de Habilitações e Divergências de Créditos pelos Credores diretamente à Administradora Judicial (art. 7º, §1º LFRJ)
27/06/2017	Apresentação do Plano de Recuperação Judicial pelas Recuperandas (art. 53 LFRJ)
01/09/2017	Apresentação da Relação de Credores elaborada pela Administradora Judicial (art. 7º, §2º LFRJ)
27/07/2017	Publicação de Edital aviso de recebimento do PRJ no Diário de Justiça Eletrônico do TJPR (art. 53 LFRJ)
21/09/2017	Publicação de Edital aviso da Relação de Credores do AJ no Diário de Justiça Eletrônico do TJPR (art. 7º, §2º LFRJ)
05/10/2017	Decurso do prazo para apresentação de Impugnação à Relação Nominal de Credores apresentada pela Administradora Judicial pelos Credores (art. 8º LFRJ)
08/11/2017	Decurso de prazo para apresentação de Objeções ao Plano de Recuperação Judicial pelos Credores (art. 55, parágrafo único LFRJ)
17/07/2018	Publicação do Edital de convocação para votação do PRJ em AGC (art. 56, §1º LFRJ)
28/06/2019	Decurso de prazo de suspensão do curso da prescrição de ações e execuções contra as Recuperandas – 180 dias após o deferimento da RJ, salvo eventuais prorrogações (art. 6º, §4º LFRJ)
	Homologação do Quadro Geral de Credores (art. 18 LFRJ)
	Homologação do Plano de Recuperação Judicial (art. 58 LFRJ)
	Fim do prazo de RJ, se cumpridas as obrigações previstas pelo PRJ – 02 anos (art. 61 LFRJ)

Eventos ocorridos      Eventos Futuros

2020 Marques Administração Judicial      RELATÓRIO MENSAL DE ATIVIDADES - Outubro de 2020      GRUPO RODOMUNK



# GLOSSÁRIO



## Glossário

AGC – Assembleia Geral de Credores  
AI – Agravo de Instrumento  
AJ – Administradora Judicial  
ART. – Artigo  
CCB – Cédula de Crédito Bancário  
DJE – Diário de Justiça Eletrônico  
DES – Desembargador (a)  
DRE – Demonstração de Resultado do Exercício  
ED – Embargos de Declaração  
EIRELI - Empresa Individual de Responsabilidade Limitada  
EPP – Empresa de Pequeno Porte  
Grupo Rodomunk – Rodomunk Indústria, Comércio e Reformas de Máquinas Ltda e Rodoguindaste Indústria e Comércio de Máquinas EPP  
ICMS – Imposto de Circulação sobre Mercadorias e Serviços  
INC. - Inciso  
LFRJ – Lei de Falência e Recuperação Judicial (Lei 11.101/2005)  
LTDA – Limitada  
ME – Microempresa  
MM. – Meritíssimo  
M – Milhão  
MOV. - Movimentação  
PERT – Programa Especial de Regularização Tributária  
PGFN – Procuradoria Geral da Fazenda Nacional  
QGC – Quadro Geral de Credores  
RJ – Recuperação Judicial  
Rel. – Relator (a)  
Recuperandas – Grupo Rodomunk  
Resp – Recurso Especial  
RMA – Relatório Mensal de Atividades  
RNC – Relação Nominal de Credores  
ROA – Retorno sobre ativo total  
ROE - Retorno sobre patrimônio líquido  
S. A. – Sociedade Anônima  
STJ – Superior Tribunal de Justiça  
TJPR – Tribunal de Justiça do Paraná  
TJSP - Tribunal de Justiça de São Paulo  
TRF – Tribunal Regional Federal  
PRJ – Plano de Recuperação Judicial



# ANEXOS





## Anexos

Durante o período sob análise – outubro de 2020 – esta Administradora Judicial realizou inspeção física nas dependências da Recuperanda.

### ANEXO I - FOTOS DA INSPEÇÃO FÍSICA



2020 Marques Administração Judicial RELATÓRIO MENSAL DE ATIVIDADES - Outubro de 2020 GRUPO RODOMUNK





### **CURITIBA/PR**

Av. Cândido de Abreu, nº776, Sala 1306,  
Edifício World Business, Centro Cívico  
CEP 80.530-000  
(41) 3206-2754 / (41) 99189-2968

### **MARINGÁ/PR**

Av. João Paulino Vieira Filho, nº625, Sala 906,  
Edifício New Tower Plaza, Torre II, Zona 01  
CEP 87.020-015  
(44) 3226-2968 / (44) 99127-2968

### **SÃO PAULO/SP**

Av. Paulista, nº 302 - 9º Andar  
Ed. José Martins Borges - Bela Vista  
CEP 01.310-000  
**(11) 3135-6549 / (11) 98797-8850**

[www.marquesadmjudicial.com.br](http://www.marquesadmjudicial.com.br)  
[marcio@marquesadmjudicial.com.br](mailto:marcio@marquesadmjudicial.com.br)

   /marquesadmjudicial



Documento assinado digitalmente, conforme MP nº 2.200-2/2001, Lei nº 11.419/2006, resolução do Projudi, do TJPR/OE  
Validação deste em <https://projudi.tjpr.jus.br/projudi/> - Identificador: PJXCH C3558 HQ7FG 7954A